Найти дело по душе » 2
У меня был лучший дедушка » 2
Две бронзы – у братьев Хуако » 4
Нет – наркотикам, да – спорту! » 4

Единство Зыкыныгъ
6+
Суббота 1 июля 2023
www.gazeta-edinstvo.ru e-mail: gazedin@mail.ru
№60 (10846)
Газета города Адыгейска
Свободная цена

Охраняя стратегический объект

Власти Адыгеи и Кубани обсудили вопросы усиления безопасности Краснодарского водохранилища в рамках выездного совещания. В встрече приняли участие председатель кабинета министров РА Анзаур Керашев, первый вице-губернатор Кубани Игорь Галась, мэр Краснодара Евгений Наумов, руководитель аппарата антитеррористической комиссии в РА Азамат Тлий.

– Это стратегический объект, который напрямую влияет на жизнеобеспечение двух субъектов. У нас ведется глубокая системная работа, чтобы не возникало никаких угроз. Наша совместная задача – обеспечить максимально эффективное взаимодействие при отработке действий по минимизации и ликвидации последствий несанкционированного вмешательства в деятельность Краснодарского водохранилища, – сказал Анзаур Керашев.

– В настоящее время уже приняты достаточно серьезные меры обеспечения безопасности Краснодарского водохранилища. Но тем не менее мы должны держать ситуацию под контролем и при необходимости разрабатывать дополнительные мероприятия. Главное – администрации Краснодарского края и Республики Адыгея должны действовать совместно и принимать оперативные управленческие решения, – сказал Игорь Галась.

В ходе выезда проведено учебное занятие по совершенствованию взаимодействия муниципальных систем ситуационного реагирования Республики Адыгея и Краснодарского края на акты незаконного вмешательства в деятельность водохранилища, а также по минимизации и ликвидации последствий террористических проявлений.

Участники тренировочного занятия оценили готовность к согласованным действиям, к обеспечению маршрутов эвакуации, необходимой техники, а также роль и место информационного сопровождения событий, проведения разъяснительной работы. Принято решение о дальнейшем совершенствовании систем ситуационного реагирования Республики Адыгея и Краснодарского края на чрезвычайные ситуации, в том числе террористического характера. Также Анзаур Керашев указал на необходимость активизации усилий по проведению практических тренировок в муниципальном звене обоих субъектов.

> **Кубанское водохранилище – стратегический объект, который напрямую влияет на жизнеобеспечение двух субъектов. У нас ведется глубокая системная работа, чтобы не возникало никаких угроз.**

Отметим, Краснодарское водохранилище находится в границах как республики, так и края, и занимает площадь в 400 кв. км. При этом почти 90% водохранилища располагается на территории Адыгеи. На гидротехническом сооружении – четыре охранных поста, где круглосуточно дежурят сотрудники Росгвардии. По всей территории установлены более 100 камер видеонаблюдения.

По материалам пресс-службы главы РА.

Праздник Курбан-байрам посвящен традиционному жертвоприношению и славится многовековыми деяниями милосердия и благотворительности. Символизируя чистоту и искренность побуждений, он учит проявлять заботу о ближнем и оказывать помощь нуждающимся.

С заботой о ближних

Не стал исключением и минувший праздник Курбан-байрам. В Адыгейске в этот день прошла большая благотворительная акция, в рамках которой одинокопроживающим и престарелым людям, инвалидам и сиротам, малоимущим и многодетным, попавшим в трудную жизненную ситуацию семьям муниципалитета раздали продуктовые наборы и мясо жертвенных животных. Всего продовольственную помощь получили почти 200 нуждающихся в особой заботе семей независимо от религиозной и национальной принадлежности.

Такой щедрый подарок землякам сделал глава республики Мурат Кумпилов. В преддверии древнейшего религиозного праздника он приобрел жертвенных животных для благотворительной акции в республике.

Безусловно, акция вызвала большую радость у нуждающихся. Они искренне благодарили за внимание и передавали теплые поздравления с праздником главе республики через представителей городской администрации и волонтеров, которые занимались доставкой продуктовых наборов.

От имени жителей муниципалитета слова признательности Мурату Каральбиевичу за милосердие, заботу и поддержку в своем личном блоге выразил глава города Адыгейска Азамат Хачмамук. «Пусть все благие дела и доброта вернутся Вам сторицей!» – пожелал он главе региона.

Азамат Хачмамук также отметил, как важно в наше непростое время поддерживать друг друга, сохранять веру в завтрашний день. Пожелал всем мира и добра.

Маргарита УСТОК.

Люди и судьбы

Ким Схашок: Надоели серебряные медали!

Имя нашего атлета Кима Схашока на слуху почти два десятка лет – с тех пор, как он преодолел 100-километровую дистанцию и посвятил этот забег фронтовикам, победивших немецко-фашистскую Германию. Сегодня человек, которому под шестьдесят, напрочь опровергает сложившиеся стереотипы о возрасте, добиваясь высочайших вершин в спорте. Активный блогер, пропагандист здорового образа жизни имеет более 130 тысяч подписчиков в социальных сетях, постоянно следящих за его публикациями.

Тем не менее до недавнего времени он был не очень доволен своими результатами. Исключая уверенную победу над Джеффом Монсоном на промоушене WOLNIK, каждое соревнование оставляло, скажем так, осадочек. Медаль серебряного достоинства на чемпионате страны среди ветеранов, следом также второе место на чемпионате мира и опять вторая ступень пьедестала на первенстве России. Максималист по натуре, Ким всегда стремится быть лучшим, а тут проигрыши в финале…

Готовясь к очередному для себя первенству страны среди ветеранов по вольной борьбе, он поставил себе задачу – обязательно стать первым! Целенаправленную подготовку он начал за два месяца до начала турнира.

Интенсивные тренировки проходили ежедневно в Краснодаре и родном Адыгейске. Если в краевом центре он уделял основное внимание физической подготовке, то в Адыгейске – больше тактической и интеллектуальной. В этом ему помогал мастер спорта СССР, один из лучших борцов вольного стиля нашей республики Казбек Хачегогу.

– Он многое мне дал, - с признательностью отмечает Ким Схашок. *– В спокойной обстановке, очень доходчиво и наглядно Казбек демонстрировал всё богатство и разнообразие этого вида борьбы, раз за разом помогая мне осваивать и доводить до совершенства каждое движение, каждый прием. Хотелось бы также выразить искреннюю благодарность директору ООО фирмы «Дортранссервис» Аскеру Хабаху и его первому заместителю Адаму Цику, которые взяли на себя все расходы по подготовке, поездке и участию в турнирах. Отмечу, что к началу соревнований я подошел в прекрасной физической и психологической форме и был, как никогда, уверен в своих силах.*

Открытый чемпионат России по вольной борьбе среди ветеранов собрал более двух с половиной сотен спортсменов не только из нашей страны, но и Монголии, Беларуси, Казахстана и даже Италии.

Киму предстояло выступить в весовой категории до 88 кг среди ветеранов 56 – 60 лет.

Первый соперник – представитель Крыма Энвер Федосов. Крепкий, неуступчивый, опытный. Тем не менее наш земляк со старта поединка захватил инициативу и уверенно выиграл со счетом 5:0.

Вторая схватка с представителем дагестанской школы борьбы состоялась спустя 10 минут после первой. Несмотря на прекрасную физическую готовность, невозможно полностью восстановиться за столь короткое время. Однако Ким Схашок полностью контролировал ход встречи и даже на фоне некоторой усталости выиграл ее без особых проблем – 3:0.

И вот долгожданный финал.

– В душе у меня кипело, я точно знал, что не уступлю ни при каких обстоятельствах, насколько мне надоели эти серебряные медали, – говорит он. – Эта схватка прошла по моему сценарию и, победив со счетом 7:0 воспитанника чеченской школы борьбы, представлявшего здесь Геленджик, я, наконец, стал чемпионом страны. С души упал огромный груз.

(Окончание на 3 стр.)

Найти дело по душе

23 июня в рамках федерального этапа масштабной всероссийской акции «Работа России. Время возможностей» в здании филиала Центра занятости населения в городе Адыгейске прошла ярмарка вакансий.

Напомним, это новый проект министерства труда и социальной защиты РФ при поддержке минпромторга, минпросвещения, минобороты, минобранауки, Росмолодежи, АНО «Национальные приоритеты» и «Диалог», а также региональных органов власти и центров занятости, который впервые проводится во всех регионах страны одновременно. Федеральному этапу предшествовал региональный, проший 14-15 апреля.

Как отметил в беседе с нами директор Центра занятости населения Руслан Чепсин, на ярмарке было представлено 39 вакансий от шести работодателей города.

– *Конечно, это наиболее востребованные на рынке труда вакансии,* – подчеркнул Руслан Чепсин. – *Всего в ярмарке приняли участие порядка четырех десятков человек, и они могли пройти собеседование непосредственно с работодателем. Так, некоторым из обратившихся мы выдали направления на Адыгейский молочный завод, и они пообщались с директором предприятия Эдуардом Ашировым.*

Специалисты Центра рассказали об услугах службы занятости, возможностях переобучения, чтобы бесплатно освоить новую профессию или получить дополнительное образование в рамках федерального проекта «Содействие занятости» национального проекта «Демография» или по направлению Центра занятости. Также во время ярмарки граждане смогли получить государственную услугу по профессиональной ориентации. Ведь основной целью ярмарки трудоустройства является не только быстрый подбор работы, но и помощь в планировании карьеры.

– *Для участников мероприятия ярмарка стала хорошей площадкой для объединения соискателей и работодателей, возможность пройти собеседование сразу с несколькими работодателями, найти дело по душе не только в Республике Адыгея, но и за ее пределами,* – заключил Руслан Чепсин.

Мурат ТУРКАВ.

Памяти Абида Касея

У меня был лучший дедушка

Как говорится в одном известном фильме, кровь людская – не водица. Это то, что определяет нас не только генетически, но и предопределяет все наше становление в будущем – и в собственной семье, и в обществе в целом, становится нашим личным «кодом качества». А наш фамильный «код качества» состоит в том, что семья – это настоящее богатство.

Любовь к своей семье, фамилии, роду, к своему народу я впитывал с самого детства благодаря своим родителям. Но самые первые ростки самосознания начали закладываться в мою голову вследствие наблюдений за образом жизни и мышления моего деда. В детстве, в силу возраста, я многого не понимал и не осознавал из его поведения и разговоров, но теперь, анализируя все свои воспоминания о нем, я понимаю, насколько он был мудр и сдержан.

Мой дедушка – Касей Нарычевич Абид был общественником, неоднократным делегатом съездов мусульман Республики Адыгея и Краснодарского края. Адыгские песни в его исполнении, рассказы о нартском эпосе, его рассуждения о религии, аудио и видео материалы находятся в архиве Научно-исследовательского института РА. Я мог бы и дальше перечислять его многочисленные заслуги перед обществом, но сегодня хочу, чтобы вы взглянули вместе со мной на него глазами ребенка, для которого не имеют значения никакие высокие достижения и прочие регалии.

В детстве нам казалось, что выражение «содержать семью» означает быть взрослым, трудиться и кормить семью. Однако, как оказалось, создать и содержать семью – это половина дела, важно еще сохранить «хорошую погоду» в своем доме. И каким-то незримым образом получалось так, что межличностные отношения и благоприятная морально-психологическая обстановка внутри семьи и рода держались на дедушке. Он, как говорится, умел сглаживать углы. Никогда я не слышал от деда ни одного скверного слова. Поэтому, когда он говорил: «ЫшIэрэ щыIэп, шхэзэ ины хъугъэ (умом не вышел, просто ел и телом вырос)» или: «Джыри зы щыIэныгъэ къыгъэш1эн фай (ему надо заново прожить жизнь)», то можно было не сомневаться в том, что человек, о котором он говорит, ничего из себя не представляет.

Равняясь на деда, я давно решил для себя, что совесть не бывает хорошей или плохой. Она одна! И не ошибешься, если будешь жить по совести. Он не говорил высоких слов о жизни, он просто твердо жил по соображениям совести, и это было видно по его поступкам. Все это гармонично сосуществовало с его глубокими познаниями в исламе и хабзэ. Благодаря этому к нам часто заезжали знакомые и незнакомые люди, которые приглашали дедушку сопровождать их в качестве уважаемого, авторитетного гостя и интересного собеседника. То же касалось и семейных застолий – с широкой и искренней улыбкой, с особым, очень тонким и деликатным чувством юмора, он был душой компании. Кроме того, как знаток адыгского фольклора и старинных песен, дедушка проводил застолья очень весело и задорно, но как-то по-светски.

Дедушка, как любой мужчина, большое внимание уделял физическому труду и домашним делам. Он прекрасно работал с деревом. В детстве мне казалось именно так, он был высокий, с прямой осанкой, держал себя в прекрасной физической форме. Мне было приятно наблюдать его за работой, уверенной и размеренной, казалось, что коса, молоток или топор были продолжением его тела – так бывает только тогда, когда навыки владения инструментом достигают высочайшего уровня. Дед знал, что такое тяжелый труд, что труд не развивает тело как физические упражнения, а истощает. Он всегда говорил: «МакIэу пшIэмэ IофшIэныр уухыт, псынкIэу пшIэмэ – уиухыт (если размеренно работать, то закончишь работу, если спешить – работа «закончит» тебя)». Что для меня примечательнее всего, дедушка не делил работу на мужскую или женскую, сделав что-то по дому, он никогда никого из родных не попрекал в этом, мол, это не его обязанности, он просто тихо делал все, что в его силах, ведь все просто – он делал это для семьи.

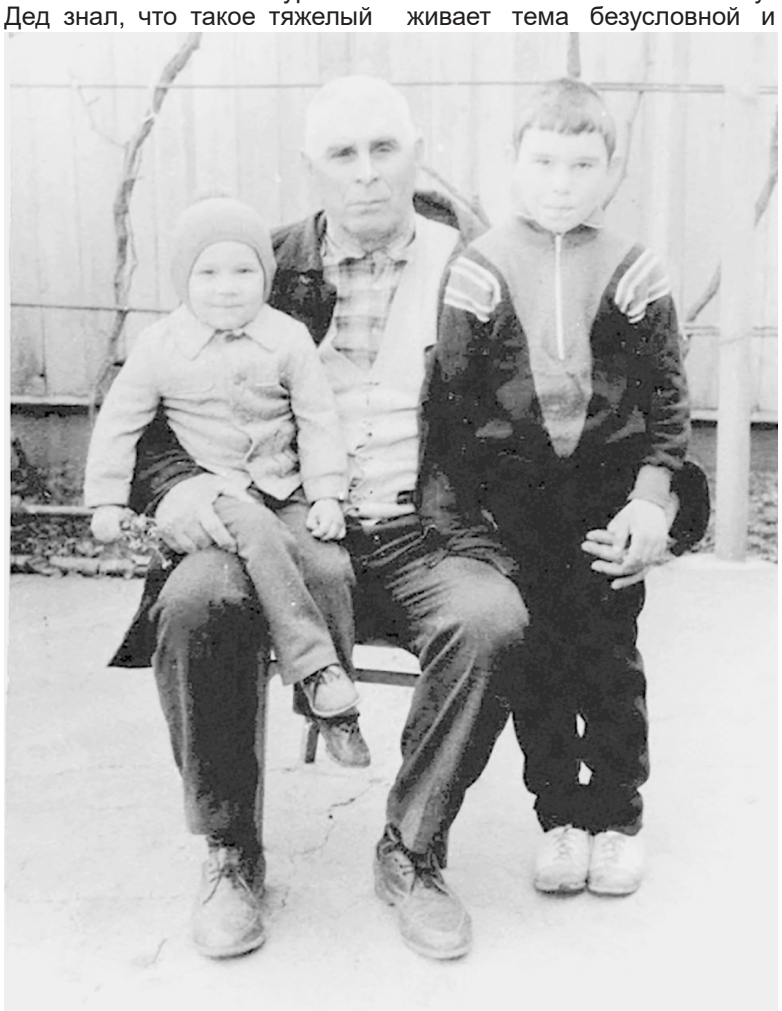

Особого внимания заслуживает тема безусловной и абсолютной любви к своим внукам. Конечно, все дедушки любят своих внуков, и все внуки чувствуют себя самыми любимыми, но не у каждого внука есть свое особенное прозвище, которым его дедушка будил по утрам, при одном упоминании которого теперь его накрывает теплое чувство детства, он произносил его порой по десять раз подряд с абсолютно ровной и спокойной интонацией. Не каждого внука каждое утро до третьего класса водили за ручку в школу, а ты про себя думал: «Да я и сам уже могу». Дедушка весь дачный сезон пешком, шагая рядом с нагруженным велосипедом, привозил свежие овощи и фрукты, преодолевая около семи километров пути. Теперь, когда ты уже взрослый, кажется, что все это мелочи жизни, но глазами ребенка именно из таких мелочей складывается понимание теплых, заботливых семейных отношений.

Уже прошло восемнадцать лет, как дедушки не стало. Ему удалось прожить такую жизнь, что и сегодня при упоминании его имени в обществе, у людей появляется свет теплых воспоминаний в глазах, ни у одного человека он не оставил обиды на себя. Я не встречал никого, знавшего его – и из молодых, и из старшего поколения, кто отозвался бы о нем не то, чтобы плохо, но хотя бы равнодушно. Молодые люди, прихожане мечети города Адыгейска, по сей день вспоминают его теплыми словами, часто цитируют его мудрые выражения, наделенные глубоким смыслом. И это не удивительно! Ведь для них он был наставником, старшим товарищем и одним из тех, кто прививал им любовь к религии и к родному языку.

Лично для меня он был лучшим дедушкой, лучшим примером терпимости к близким людям, безмерной преданности и любви к семье, умеренного вероисповедания и уважительного отношения к людям, не смотря на их возраст, положение в обществе и т.д.

Дедушка часто говорил: «Богатый не тот, кто много имеет, а тот, кто много знает». А он знал, что семья – это главное богатство в жизни! И мы тоже не должны об этом забывать!

Артур АБИД.

Люди и судьбы

Ким Схашок: Надоели серебряные медали!

(Окончание. Нач. на 1 стр.)

Кстати, Ким был очень удивлен тем, как его встречали на Смоленщине.

– *Здесь, оказывается, многие в курсе того, чем я занимаюсь. Полной неожиданностью стала встреча с депутатом Смоленского городского Совета Думы Максимом Барановым, который вручил мне грамоту за вклад в развитие физической культуры и спорта и поблагодарил за популяризацию здорового образа жизни,* – с нескрываемой гордостью сказал Ким Махмудович.

На этом «приключения» нашего именитого земляка не закончились. Через несколько дней в Москве его ждали на юбилейном десятом турнире WOLNIK. Поединок Кима Схашока с 57-летним Эреларом Фейзуллаевым из Дагестана преподносился здесь как один из главных.

Соперника подобрали, конечно, неслучайно. Именно Эрелару Ким уступил в финале прошлогоднего чемпионата страны. Организаторы масштабного шоу, проходившего в универсальном спорткомплексе «Крылья Советов», подогревая зрительский интерес к поединку, преподносили его как матч-реванш, своеобразную «битву гигантов».

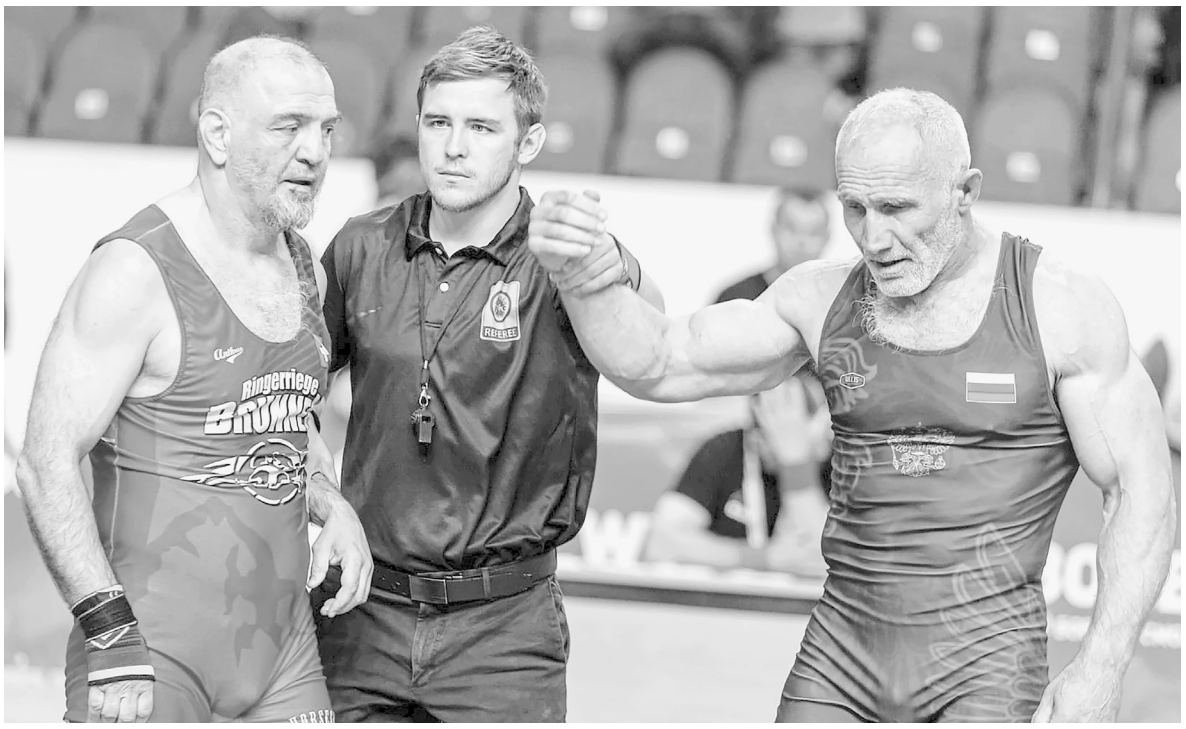

Готовясь к очередному для себя первенству страны среди ветеранов по вольной борьбе, Ким поставил себе задачу – обязательно стать первым!

– *Уже со стартового свистка рефери я понял, что передо мной соперник совсем другого уровня*, – вспоминает Ким. – *Фейзулаев – неоднократный чемпион страны, чемпион мира по вольной борьбе и дзюдо, бронзовый – по самбо. Моя стратегия заключалась в том, чтобы за счет физической готовности измотать его к концу схватки, что, в общем, и получилось. Менее чем за минуту счет был ничейным, притом последнее движение было за дагестанцем, что делало его победителем. Тем не менее не было никакой паники. Я подготовил последнюю атаку, в ходе которой прошел в ноги и заработал два балла – 3:1 в мою пользу! Считаю, что реванш состоялся. Эрелар – настоящий мужчина, спортсмен, мой друг. Желаю ему всего наилучшего!*

Что впереди у нашего спортсмена? Времени отдыхать у него практически нет. В августе Элиста принимает одиннадцатый турнир WOLNIK. Киму, ставшему одним из лиц данного промоушена, дали понять, что на него рассчитывают. В сентябре в Оренбурге стартует Кубок России по вольной борьбе среди ветеранов. В планах – участие в первенстве мира, которое состоится в Объединенных Арабских Эмиратах или в Греции.

Ну, а мы точно знаем, где бы он ни принимал участие, будет бороться только за победу. И он ее добудет!

Мурат ТУРКАВ.

Завершился дистанционный этап сбора заявок на пятый сезон конкурса управленцев «Лидеры России».

Этап завершен

Этап сбора заявок для участия в проекте длился 1,5 месяца. За это время поступило 160 000 анкет из 89 регионов России и 89 стран мира. По словам первого заместителя руководителя администрации президента Сергея Кириенко, желающие участвовать в конкурсе «Лидеры России» есть на четырёх континентах. Также есть конкурсанты среди тех, кто выполняет свой долг в ходе специальной военной операции. Организаторы отмечают повышенный интерес к проекту среди женщин-руководителей.

Впереди у конкурсантов контрольное тестирование, на него допущены 3000 человек. Участников ожидают сложные задания. После этого стартуют региональные этапы проекта – это новинка пятого сезона «Лидеров России».

Напомним, конкурс управленцев «Лидеры России» проводится с 2017 года по поручению президента, является флагманским проектом платформы «Россия – страна возможностей». Всего на участие в проекте подали заявки более 1 млн человек из 150 стран мира. За период проведения конкурса свыше 400 человек получили назначение на высокие должности, среди которых главы регионов, мэры городов, заместители федеральных министров, председатели региональных правительств, топ-менеджеры компаний и государственных холдингов.

Официально

Постановление
о проведении публичных слушаний по проекту постановления «О предоставлении разрешения на отклонение от предельных параметров разрешенного строительства объекта капитального строительства на земельном участке с кадастровым номером 01:09:0000000:684»

В соответствии со статьей 40 Градостроительного кодекса Российской Федерации, постановлением Совета народных депутатов города Адыгейска от 05.02.2007 г. №500 «Об утверждении Порядка организации и проведения публичных слушаний в муниципальном образовании «Город Адыгейск», на основании заявления ООО «Адыгейский пивобезалкогольный завод «Асбир»» от 22.06.2023 года №04.23-549, администрация муниципального образования «Город Адыгейск» постановляет:

1. Провести публичные слушания по проекту постановления о предоставлении разрешения на отклонение от предельных параметров разрешенного строительства объекта капитального строительства на земельном участке с кадастровым номером 01:09:0000000:684, площадью 890 кв.м., расположенном в территориальной зоне «Зона многофункционального центра (ОДЗ. 203)» по адресу: Республика Адыгея, г. Адыгейск, Республика Адыгея, г Адыгейск, ул Дружбы, 3Д, в части уменьшения минимального отступа от межи с восточной стороны участка участка – с 3м до 0 м.

2. Органом, уполномоченным на организацию и проведение публичных слушаний в соответствии с настоящим постановлением, является комиссия по землепользованию и застройке муниципального образования «Город Адыгейск».

3. Дата и время проведения собрания участников публичных слушаний для рассмотрения проекта постановления - 17.07.2023 г. в 11.00 часов.

Место проведения собрания: Республика Адыгея, г. Адыгейск, проспект В.И. Ленина, 29Б, Управление градостроительства и архитектуры администрации муниципального образования «Город Адыгейск».

4. Срок внесения предложений и замечаний – с 01.07.2023г. по 15.07.2023г. по адресу: Республика Адыгея, г. Адыгейск, проспект В.И. Ленина, 29Б.

5. Границы территории для проведения публичных слушаний – территория квартала, ограниченная ул. Дружбы, ул. Нехая, ул. Эдепсукайская и ул. Фрунзе.

6. Управлению градостроительства и архитектуры администрации муниципального образования «Город Адыгейск» разместить оповещение о начале публичных слушаний в городской газете «Единство» и на официальном сайте администрации муниципального образования «Город Адыгейск» в сети «Интернет».

7. Расходы, связанные с организацией и проведением публичных слушаний по вопросу предоставления разрешения на отклонение от предельных параметров разрешенного строительства, несет физическое лицо, заинтересованное в предоставлении такого разрешения.

8. Контроль за исполнением данного постановления возложить на начальника Управления градостроительства и архитектуры администрации муниципального образования «Город Адыгейск».

9. Настоящее постановление вступает в силу со дня его официального опубликования.

А. Хачмамук,
глава муниципального образования
«Город Адыгейск».

Заключение
о результатах публичных слушаний

На публичных слушаниях рассмотрен проект постановления администрации муниципального образования «Город Адыгейск» «О предоставлении разрешения на отклонение от предельных параметров разрешенного строительства объекта капитального строительства на земельном участке с кадастровым номером 01:09:0103001:530».

В публичных слушаниях приняло участие 2 человека. Заключение о результатах публичных слушаний подготовлено на основании протокола № 03 от 26 июня 2023 г.

Замечаний от граждан, являющихся участниками публичных слушаний и постоянно проживающих на территории, в пределах которой проводятся публичные слушания, а также от иных участников публичных слушаний, не поступило.

Выводы по результатам публичных слушаний:

1) Признать публичные слушания состоявшимися.

2) Рекомендовать в установленном законом порядке принять распоряжение о предоставлении разрешения на отклонение от предельных параметров разрешенного строительства объекта капитального строительства на земельном участке с кадастровым номером 01:09:0103001:530, площадью 427 кв. м., расположенном по адресу: Республика Адыгея, г. Адыгейск, пр-кт В.И. Ленина, 4а, в части уменьшения минимального отступа от границы земельного участка до объекта капитального строительства:

- уменьшение отступа застройки от красной линии улицы - с 5 м. до 0 м.
- уменьшение минимального отступа от границы земельного участка в целях определения мест допустимого размещения объектов со стороны земельного участка с кадастровым номером 01:09:0103001:12 – с 3 м до 0 м.
- уменьшение отступа от границы земельного участка с кадастровым номером 01:09:0103001:529 с 3 м до 1,5 м

А.Бахметьева,
и. о. заместителя главы
МО «Город Адыгейск».
М. Хатхоху,
Секретарь Комиссии.

г. Адыгейск, 27 июня 2023 г.

Заключение
о результатах общественных обсуждений
по рассмотрению проекта межевания территории
объекта: «Земельный участок по адресу: Республика Адыгея, г. Адыгейск, ул. Эдепсукайская, 2 «А»»

Инициатор общественных обсуждений: администрация муниципального образования «Город Адыгейск».

Общественное обсуждение назначено: постановлением главы муниципального образования «Город Адыгейск» от 19.05.2023г. № 195.

Вопрос общественных обсуждений: рассмотрение документации по проекту межевания территории объекта: «Земельный участок по адресу: Республика Адыгея, г. Адыгейск, ул. Эдепсукайская, 2 «А»».

Сведение об опубликовании или обнародовании информации о публичных слушаниях: газета «Единство» от 27.05.2023г. № 45.

Уполномоченный орган по проведению публичных слушаний: Комиссия по землепользованию и застройке муниципального образования «Город Адыгейск».

Предложения и рекомендации экспертов и участников: утвердить документацию документации по проекту межевания территории объекта: «Земельный участок по адресу: Республика Адыгея, г. Адыгейск, ул. Эдепсукайская, 2 «А»» без изменений.

Предложение участников публичных слушаний внесено в протокол публичных слушаний от 13.06.2023г.

Предложение Комиссии по землепользованию и застройке муниципального образования «Город Адыгейск»: рекомендовать в установленном законом порядке документацию по проекту межевания территории объекта: «Земельный участок по адресу: Республика Адыгея, г. Адыгейск, ул. Эдепсукайская, 2 «А»». Направить главе муниципального образования «Город Адыгейск» на утверждение.

А.Бахметьева,
и. о. заместителя главы
муниципального образования
«Город Адыгейск».
М. Хатхоху,
секретарь Комиссии.

г. Адыгейск, 14 июня 2023 г.

Информационное
сообщение

Комитет Республики Адыгея по имущественным отношениям сообщает о проведении аукциона в электронной форме по продаже 26% акций в количестве 7950000 штук акционерного общества «Центр-Отель», находящихся в государственной собственности Республики Адыгея.

Аукцион проводится в электронной форме на универсальной торговой платформе (УТП) АО «Сбербанк-АСТ» в торговой секции «Приватизация, аренда и продажа прав».

Заявка подается в виде электронного документа, подписанного электронной подписью претендента, с описью представленных документов.

Прием заявок на участие в аукционе с 22.06.2023г. с 09 час. 00 мин. по 17.07.2023г. до 18 час. 00 мин. (время московское).

Определение участников 20.07.2023г. в 15 час. 00 мин. по московскому времени.

Аукцион состоится 21.07.2023г. в 10 час. 00 мин. по московскому времени.

Подробная информация размещена на официальных сайтах adygheya.ru, torgi.gov.ru (№21000004880000000013), utp.sberbank-ast.ru (№SBR012-2306210107.1).

Антинарко

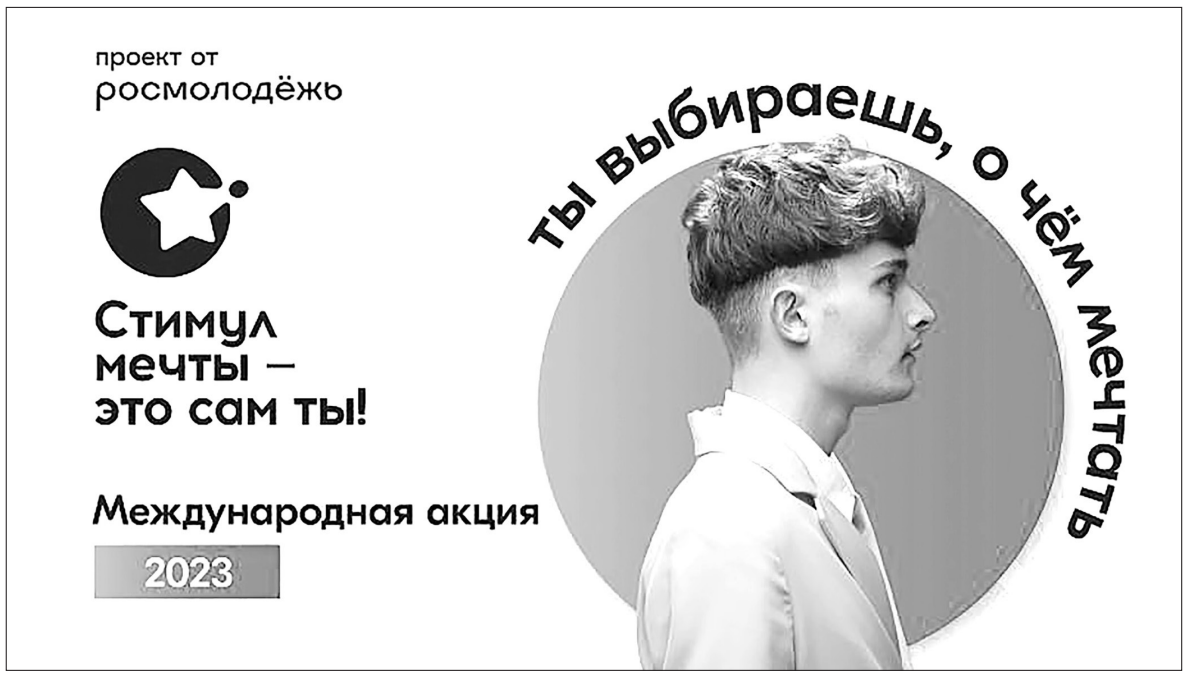

Позитивная альтернатива

В России проходит онлайн-акция «Стимул мечты – это сам ты», приуроченная к Международному дню борьбы со злоупотреблением наркотическими средствами и их незаконным оборотом.

Чтобы принять участие в акции, нужно до 3 июля разместить в социальной сети «ВКонтакте» посты, сторис или короткие видеоролики, демонстрирующие точку зрения автора о том, что для него является стимулом жизни, позитивную альтернативу употреблению психоактивных веществ или призыв к отказу от употребления и распространения наркотических веществ.

Опубликованные участниками акции материалы должны сопровождаться хештегами #Стимулмоеймечты2023, #Противнаркотиков2023.

К участию в акции допускаются граждане России в возрасте от 14 лет. Она проходит в период с 26 июня по 3 июля.

В рамках акции также пройдет всероссийский конкурс видеороликов «Стимул мечты – это сам ты». Конкурсанты должны снять видеоролик о позитивной альтернативе употреблению наркотиков, загрузить его в социальные сети и, зарегистрировавшись в федеральной государственной информационной системе «Молодежь России», подать заявку на участие в конкурсе.

В анкете при подаче заявки нужно прикрепить ссылку на видеоролик, размещенный на личной странице в соцсети или Яндекс.Диске с хештегами #Стимулмоеймечты2023, #Противнаркотиков2023видеоролик. По итогам мероприятия экспертная комиссия определит трех победителей и 7 призеров, которые получат ценные подарки.

Подать заявку-анкету на участие в конкурсе можно до 10 июля включительно.

Совет ветеранов МО МВД «Адыгейский» выражает искренние соболезнования родным и близким **Хагура Аслана Пшикановича**, бывшего начальника следственного отдела Теучежского ГРОВД, по поводу его смерти. Скорбим вместе с вами.

Управление культуры города Адыгейска выражает глубокие соболезнования специалисту по методике клубной работы Центра народной культуры Мирзоевой Джамиле Габиль-кызы в связи со смертью **матери**.

Спорт – норма жизни

Две бронзы – у братьев Хуако

В спортивном комплексе «Екатерининский» города Краснодара состоялся открытый турнир по вольной борьбе среди юношей 2008 – 2012 годов рождения. В соревнованиях приняли участие более 250 юных борцов вольного стиля. Представители из Воронежской, Ростовской, Волгоградской областей, Ставропольского края, Адыгеи, Калмыкии, Карачаево-Черкесии и Крыма.

Среди тех, кто вошел в число призеров этого представительного турнира, и наши борцы вольного стиля – братья Аскер и Аслан Хуако, завоевавшие бронзовые медали. Аскер стал третьим в весовой категории до 52 кг, а Аслан – в весовой категории до 42 кг.

Поздравляем ребят и их наставников Казбека Хачегогу и Аскера Шеуджена с успехом и желаем дальнейших достижений!

Нет – наркотикам, да – спорту!

26 июня – Международный день борьбы с наркоманией и незаконным оборотом наркотиков.

– *Ежегодно в нашем городе проводятся мероприятия, посвященные борьбе с наркозависимостью и распространением опасных веществ,* – отметил начальник отдела по делам молодежи, ФК и спорту Казбек Хачегогу. – *Устраиваются просветительские лекции и спортивные мероприятия, предупреждающие молодежь о вреде наркотиков.*

Не стал исключением и год нынешний. В нашем городе прошли мероприятия, направленные на популяризацию здорового образа жизни и профилактику вредных привычек. Так, на различных спортивных площадках состоялись соревнования по различным видам спорта, в ходе которых ребята демонстрировали силу, ловкость, сообразительность, спортивную интуицию. Встречи организованы отделом по делам молодежи, ФК и спорту совместно с МО МВД России «Адыгейский».

Старший инспектор ПДН МО МВД России «Адыгейский» Юрий Баток и Казбек Хачегогу призвали ребят вести здоровый образ жизни, заниматься физической культурой и спортом, посещать спортивные секции.

Мурат ТУРКАВ.

В сеть кафе «Kunak House» (Адыгейск) требуются:

Шеф-повар, повар
Бариста

FAMILY CAFE KUNAK HOUSE

Официант
Сборщик заказов

Телефон: 8 (918) 218-04-33.

ОГРНИП 321010500001222

Объявления

Куплю автомобиль любой марки. Тел: 8 (989) 279-89-15, 8 (999) 635-96-04.

Продается квартира по пр-кту им. В. И. Ленина, 11, 2 этаж, 42,2 кв.м. Тел: 8 (982) 882-73-40. Звонить с 10:00 до 18:00.

Продается 2-комн. квартира, 5 этаж, 49,9 кв.м, ремонт. Тел: 8 (918) 637-31-61.

Гл. редактор С. А. Пхачияш
Газета зарегистрирована в Управлении Федеральной службы по надзору в сфере связи, информационных технологий и массовых коммуникаций по Южному федеральному округу.
Свидетельство **ПИ № ТУ23-01593**

Единство

Индекс ПР166
УЧРЕДИТЕЛИ И ИЗДАТЕЛИ:
Администрация муниципального образования «Город Адыгейск», Совет народных депутатов м униципального образования «Город Адыгейск»
Адрес: 385200, Республика Адыгея, г. Адыгейск, ул. Ленина, 31.

Адрес редакции: 385200, Республика Адыгея, г. Адыгейск, ул. Чайковского, 13.
Телефоны: редактор – **9-23-73**, заместитель редактора – **9-23-75**, отдел экономики и новостей – **9-29-15** (факс), главный бухгалтер – **9-12-52** (факс).
E-mail: **gazedin@mail.ru**
Отпечатано в ОАО «Полиграф-ЮГ»: 385000, г. Майкоп, ул. Пионерская, 268.
Подписано в печать в 17 часов, по графику – в 17 часов.
Тираж 1120 экз. Заказ №
Рукописи не рецензируются и не возвращаются. Авторские материалы объемом свыше 5 машинописных страниц не рассматриваются. Ответственность за содержание и достоверность рекламных объявлений несут авторы.