Единство Закона

6+

Среда 22 июня 2022

www.gazeta-edinstvo.ru e-mail: gazedin@mail.ru

№62 (10718)

Газета города Адыгейска

Свободная цена

Мурат Кумпилов:
Важно работать на опережение

В Санкт-Петербурге завершился юбилейный ПМЭФ. XXV Петербургский международный экономический форум проходил с 15 по 18 июня и успел принять 14 тысяч участников.

17 июня в рамках ПМЭФ состоялось пленарное заседание, на котором выступил президент РФ Владимир Путин. Участие в заседании принял глава Адыгеи Мурат Кумпилов.

Президент РФ подчеркнул, что за 25 лет форум завоевал статус ведущей мировой площадки для обсуждения ключевых вопросов глобальной экономики и обмена лучшими мировыми практиками и компетенциями в целях обеспечения устойчивого развития. В этом году главная тема ПМЭФ – «Новый мир – новые возможности».

Как отметил Владимир Путин, санкции против РФ являются безумными и бездумным, от которых страдают сами европейские страны.

– Ухудшение ситуации в глобальной экономике – не вопрос последних месяцев и не связан со специальной военной операцией, – сказал глава государства. – Все задачи специальной военной операции будут решены, залогом тому – мужество и героизм воинов, консолидация общества.

Президент России подчеркнул, что нынешние испытания не меняют стратегические планы развития РФ, лишь вносят в них коррективы. «Россия справится с любыми вызовами, об этом говорит вся ее тысячелетняя история», – отметил Владимир Путин.

Россия уже подавила инфляционный всплеск, инфляция продолжает снижаться. Бюджет РФ в 2022 году будет исполнен с профицитом 3 трлн рублей.

Владимир Путин предложил снизить ставку по льготной ипотеке до 7%. Срок действия программы льготной ипотеки после снижения ставки сохранится до конца 2022 года. Государственная поддержка бизнеса должна смещаться в сторону банковского кредитования, заявил Владимир Путин. По его словам, Россия никогда не пойдет по пути самоизоляции, будет расширять взаимодействие с теми, кто хочет с ней работать.

– Мы шаг за шагом нормализуем экономическую ситуацию. Вначале стабилизировали финансовые рынки, банковскую систему и торговую сеть. Затем начали насыщать экономику ликвидностью и оборотным капиталом для сохранения устойчивости предприятий и компаний, занятости и рабочих мест. Мрачные прогнозы относительно перспектив российской экономики, которые звучали еще в начале весны, не сбылись, – отметил Владимир Путин. – Сегодня наша задача – создать условия для наращивания производства, увеличения предложения на внутреннем рынке и сбалансированно с ростом предложения восстанавливать конечный спрос и банковское кредитование экономики.

(Окончание на 2 стр.)

#стопкоронавирус

Теперь добровольно

Глава Адыгеи Мурат Кумпилов подписал документ, приостанавливающий действие указов о введении дополнительных мер по противодействию распространения коронавирусной инфекции. Указ опубликован на сайте правительства региона.

Таким образом, в республике снято требование обязательного ношения масок в общественных местах, однако людям, входящим в группу риска, при этом рекомендовано масочный режим не прекращать.

В то же время указ предписывает на предприятиях и в организациях соблюдать дезинфекционный режим и санитарно-эпидемиологические требования главного санитарного врача России.

Министерству здравоохранения Адыгеи совместно с органами власти предписано обеспечить проведение вакцинации населения, а работодателям рекомендовано предоставлять прививающимся два дополнительных дня отдыха с сохранением зарплаты.

Турнир

Человек жив, пока жива память о нем

В минувшие выходные физкультурно-оздоровительный комплекс «Хазрет Тлецери» вновь стал центром большого спортивного события. 19 июня здесь прошел турнир по мини-футболу, посвященный памяти Нурбия Шантыза. Инициаторами спортивного мероприятия выступили его родные и друзья. Информационным партнером стала газета «Единство».

«Спешил делать добро» – именно с таким девизом молодой и успешный предприниматель, основатель Адыгейского пивобезалкогольного завода «Асбир» и благотворительного фонда «Доброе дело» прожил свою короткую, но яркую, насыщенную огромным количеством благих свершений, жизнь. Человек, который всегда протягивал руку помощи… Человек, который никогда не проходил мимо чужой беды…

Как рассказал один из его друзей Артур Чич, идея провести именно футбольный турнир неслучайна. Сам Нурбий был не просто страстным болельщиком этого вида спорта с детства (верный фанат английского «Ливерпуля»), но и сам каждые выходные пропадал с друзьями на футбольных полях.

С годами эта любовь только крепла. Предприниматель помогал юным спортсменам и целым командам, а от имени фонда учредил именные стипендии для одаренных ребят. Но этого ему показалось мало. Так и появилась любительская футбольная команда «Асбир» – активный участник городских и республиканских чемпионатов и турниров. В 2020 году «Асбир» и вовсе стал обладателем Кубка Адыгеи по футболу, а совсем недавно – победителем Открытого чемпионата по футболу на призы главы муниципального образования «Город Адыгейск».

Почетными гостями турнира, посвященного памяти Нурбия Шантыза, стали глава города Адыгейска Махмуд Тлехас, председатель Совета народных депутатов Аскер Ташу, депутат Госсовета – Хасэ Аслан Джанхот. В открытии приняли участие супруга Нурбия Зара и пятеро детей – Самира, Камила, Пшимаф, Каролина и Ибрагим, а также сестра Сусанна и племянница Милена.

> **«Спешил делать добро» – именно с таким девизом молодой и успешный предприниматель, основатель Адыгейского пивобезалкогольного завода «Асбир» и благотворительного фонда «Доброе дело» Нурбий Шантыз прожил свою короткую, но яркую, насыщенную огромным количеством благих свершений, жизнь.**

– *К большому сожалению, сегодня рядом с нами уже нет Нурбия – человека с большим сердцем. Но остались его добрые дела и светлая память о нем. Как известно, человек жив, пока жива память о нем, и сегодняшнее мероприятие – яркое тому подтверждение. Уверен, что турнир станет настоящим спортивным праздником для ребят, в жизни которых особое место занимает футбол. Желаю участникам захватывающих матчей и хорошего настроения,* – поприветствовал участников и собравшихся болельщиков глава города.

(Окончание на 2 стр.)

День памяти и скорби

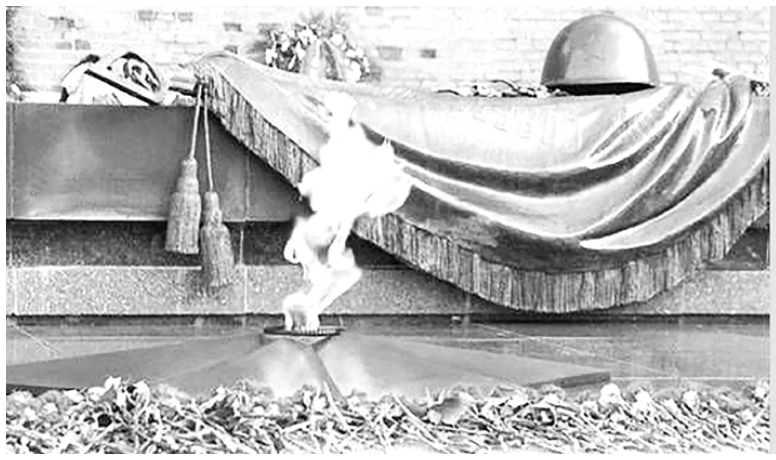

Поклонимся великим тем годам

22 июня 1941 года в 4 утра фашистская Германия без объявления войны и вероломно, в нарушение пакта Молотова – Риббентропа напала на Советский Союз. Этим нападением завершилась цепь агрессивных действий гитлеровской Германии, которая благодаря попустительству и подстрекательству западных держав, грубо попирая международные нормы и права, прибегала к грабительским захватам и чудовищным зверствам в оккупированных странах Европы.

В соответствии с разработанным немецким командованием планом «Барбароса» фашистское наступление началось на широком фронте несколькими группировками в различных направлениях. На севере дислоцировалась армия «Норвегия», которая наступала на Мурманск и Кандалакшу; из Восточной Пруссии на Прибалтику и Ленинград – группа армий «Север», самая мощная группа «Центр» имела целью разбить части Красной Армии в Белорусии, овладеть Витебском, Смоленском и с ходу захватить Москву; группа армий «Юг» была сосредоточена от Люблина до Дуная и вела наступление на Киев и Донбасс. План «Барбаросса» был разработан с немецкой педантичностью и сводился к нанесению внезапного удара по этим направлениями и уничтожению приграничных военных частей, прорыву в глубокий тыл, захвату Москвы, Ленинграда, Киева и важнейших промышленных центров южных районов страны.

Расчет немецкого командования на молниеносную войну не оправдался, она затянулась на долгие годы.

В наступление против Советского Союза были брошены 190 дивизий, около 5,5 млн солдат, до 50 тысяч вражеских орудий и минометов, 4300 танков, почти 5 тысяч самолетов и около 200 кораблей.

Война началась в исключительно благоприятных для Германии условиях. Перед нападением на СССР она захватила почти всю Западную Европу, экономика которой работала на фашистов. Военную продукцию поставляли фашистам 6500 крупнейших предприятий Западной Европы. В ее военную промышленность было вовлечено более 3 млн иностранных рабочих. Также было награблено много военной техники и оружия.

Благодаря временным преимуществам и армаде техники и живой силы фашистам первые два года удавалось проводить успешные наступательные операции. Однако потом… Битва за Москву, Сталинград, Курская дуга, прорыв блокады Ленинграда, освобождение тысяч сел, деревень, городов СССР Восточной и Западной Европы. И был победный май, о котором некоторые совсем забыли, а другие хотят все переиначить. Но наша память нетленна и незабвенна. И мы в очередной раз поклонимся тем великим и суровым годам.

Аслан Кушу.

Мурат Кумпилов: Важно работать на опережение

(Окончание. Начало на 1 стр.)

Президент страны также поблагодарил субъекты Федерации, которые наращивают инвестиционный потенциал. Такие регионы заслуженно получили высокие оценки Национального рейтинга инвестиционного климата АСИ. Напомним, Адыгея вошла в ТОП-15 регионов-лидеров рейтинга, заняв 13 место.

По итогам участия в пленарном заседании глава Адыгеи отметил значимость Петербургского международного экономического форума для деловой активности регионов в условиях санкционного давления на страну. Глава Адыгеи отметил, что решения, инициативы президента РФ, озвученные на форуме, открывают новые возможности для долгосрочного развития нашей страны и совершенствования региональной экономической модели.

– Мы каждый год участвуем в Петербургском международном экономическом форуме, этот год не стал исключением. Изучаем лучшие практики, опыт других регионов. Вносим корректировки в нашу работу. XXV Петербургский международный экономический форум полностью соответствует заявленной теме – «Новый мир – новые возможности». На форуме проходило осмысление социально-экономических изменений и обсуждены эффективные экономические меры, а также меры в социальной сфере. Также президентом поставлены задачи по развитию транспортной и туристкой инфраструктуры, созданию комфортной среды в сельской местности, включая реконструкцию домов культуры, сохранению экологического благополучия. Все сферы жизни должны выстраиваться на новом технологическом уровне, подчеркнул президент. Важно работать на опережение. Как будут реализованы обозначенные задачи, во многом зависит от регионов, насколько грамотно мы сможем сегодня реализовать свои возможности, в том числе инвестиционный потенциал, – сказал глава Адыгеи.

Напомним, сейчас в регионе реализуется 25 инвестпроектов на сумму 77 млрд рублей. Идет работа над такими крупными проектами, как создание экокурорта «Лагонаки» и промышленного парка. С их реализацией регион рассчитывает получить серьезную динамику по инвестициям и рабочим местам.

– Уже планируем свое участие в форуме в будущем году. В целом для нас 2023 год и последующие имеют большое значение в плане наращивания инвестиционной составляющей региона – мы выходим на финишную стадию реализации проектов по созданию экокурорта «Лагонаки» и промышленной зоны в Тахтамукайском районе, возле города Краснодара. Реализуя их, мы привлечем еще большее число инвесторов в республику, создадим новые рабочие места, – отметил Мурат Кумпилов.

Пресс-служба главы РА.

Турнир

Человек жив, пока жива память о нем

(Окончание. Начало на 1 стр.)

С теплыми словами обратились также Аскер Ташу и Аслан Джанхот.

– Мне всегда тяжело подбирать слова, когда говорю о брате… Но знаю, он был бы очень доволен и искренне рад сегодняшнему дню. Хотелось бы от лица нашей семьи поблагодарить всех причастных к этому мероприятию. Пусть победит сильнейшая команда, – напутствовала Сусанна Нехай.

Бороться за победу в Адыгейск приехали футболисты из Тахтамукайского, Теучежского, Шовгеновского и Кошехабльского районов, а также города Майкопа («Майкоп Юнайтед»), которых радушно принял «Асбир».

Команды были поделены на две группы. Победителем в первой стал «Асбир», который разгромил команды Шовгеновского района (11:0) и «Майкоп Юнайтед» (9:1). Во второй первенствовал Тахтамукайский район, не оставивший шансов Теучежскому (5:2) и Кошехабльскому (8:3) районам.

В матче за третье место «Майкоп Юнайтед» обыграл Теучежский район со счетом 4:1.

Самым напряженным выдался, безусловно, финал турнира. Болельщики «Асбира» наверняка уже потирали руки в радостном предвкушении победы, ведь за 10 минут до окончания матча счет был 4:1 в пользу нашей команды. Но футболисты Тахтамукайского района и не думали сдаваться. Полностью перехватив инициативу на поле, они создавали опасные моменты у ворот соперника, увенчавшиеся в конце концов успехом. Финальный свисток зафиксировал победу района со счетом 4:6.

Футбол… Он такой – порой совершенно непредсказуемый, оттого, наверное, и самый любимый и зрелищный вид спорта во всем мире.

Победителям и призерам вручены кубки, медали, дипломы и денежные призы (отдельно от семьи Шантыз и организаторов турнира). Кроме того, Тахтамукайский район получил еще один приз от друга Нурбия Юрия Гиша. Семья Шантыз презентовала сертификат на развитие физкультурно-оздоровительного комплекса «Хазрет Тлецери».

Заслуженные награды получили и отличившиеся футболисты в своих ампуа. Лучшим вратарем признан Сергей Клименко (Тахтамукайский район), лучшими защитниками – Сальбий Мамиек и Бислан Нехай («Асбир»), лучшим полузащитником – Арсен Мазлов («Майкоп Юнайтед»), лучшим нападающим – Джантемир Такахо («Асбир»). Лучшим игроком турнира стал Алий Хатит (Тахтамукайский район).

Ну вот, кажется, и всё. Уверены, у всех причастных к этому событию останутся только самые прекрасные воспоминания. Особо нам хотелось бы отметить профессионализм ведущего Юрия Юджуху, организатора спортивных мероприятий, который прекрасно справился с ответственной миссией.

Друзья, нам остается пожелать только одного: любите футбол так же сильно, как это делал Нурбий Шантыз!

Суанда Пхачияш.
На снимке: организаторы турнира и ФК «Асбир».

В комиссиях администрации

Защищая права детей

Достаточно обширный круг вопросов был рассмотрен на очередном заседании комиссии по делам несовершеннолетних и защите их прав, которое провела заместитель председателя комиссии, начальник управления образования Светлана Пчегатлук.

Традиционно мероприятие началось с рассмотрения административных материалов. Так, представителями управления образования и отдела полиции были представлены результаты реализации межведомственного плана индивидуальной работы с двумя несовершеннолетними. В отношении одного из них, учитывая положительные характеристики по месту учебы, активное участие в общественной жизни школы, достижения в творчестве и спорте, осознания вины и обещание не допускать подобных ошибок, комиссия постановила снять с профилактического учета.

В отношении другого, несмотря на некоторые позитивные изменения в поведении и учебе, решено повременить и продлить срок пребывания на учете до сентября.

В числе административных вопросов были также рассмотрены ситуации и вынесены решения по таким нарушениям несовершеннолетних, как езда на автомобиле без водительского удостоверения, оставление без присмотра малолетнего ребенка, несвоевременное оформление прописки после получения паспорта.

О работе учреждений культуры и образования по вовлечению несовершеннолетних, состоящих на различных видах профилактического учета, рассказали представители этих организаций. Заслушав и обсудив информацию по обозначенному вопросу, комиссия отметила большую работу управлений по вовлечению несовершеннолетних, состоящих на различных видах учета, в мероприятия патриотической направленности, что способствует формированию гражданского самосознания детей и подростков, обращению к истории Отечества, воспитанию подрастающего поколения в духе патриотизма и любви к Родине.

Субъектам системы профилактики – учреждениям культуры и образования – для формирования активной жизненной позиции и патриотического сознания обучающихся рекомендовано обеспечить продолжение работы по вовлечению несовершеннолетних в мероприятия патриотической направленности.

По вопросу об организации работы и ее эффективности в общеобразовательных учреждениях среди несовершеннолетних и профилактике детского травматизма, в том числе в общественных местах, Светлана Пчегатлук отметила, что, согласно совместному комплексному плану мероприятий управления образования и ОГИБДД по предупреждению детского дорожно-транспортного травматизма, а также в целях повышения безопасности движения, в школах проводятся мероприятия по соблюдению правил дорожного движения и использованию световозвращающих жилетов. Всего проведено 47 мероприятий, в которых приняли участие 1937 обучающихся.

Комиссия отметила эффективность работы по этому вопросу, о чем свидетельствует отсутствие фактов нарушения ПДД обучающимися и их травматизма. Вместе с тем рекомендовано усилить взаимодействие структур на предмет обеспечения школ рекламной продукцией по БДД.

Представители управления образования, Центра занятости населения, КЦСОН, отдела по делам молодежи, физической культуре и спорту, управления культуры представили доклады по вопросу о межведомственном взаимодействии субъектов профилактики по проведению работы с несовершеннолетними и молодежью в рамках организации летнего отдыха, оздоровления и занятости детей, привлечению несовершеннолетних, находящихся в социально опасном положении к трудовой и досуговой деятельности.

Заслушав и приняв информацию к сведению, комиссия рекомендовала:

– управлению образования и ЦЗН обеспечить мониторинг временного трудоустройства несовершеннолетних, состоящих на всех видах учета, а также охватить организованными формами летнего отдыха детей, оставшихся без попечения родителей;

– КЦСОН обеспечить максимальный охват детей из семей, находящихся в социально опасном положении, трудной жизненной ситуации организованными формами отдыха, а также с учетом интересов детей организовать мероприятия, используя возможности летних дворовых площадок;

– управлению культуры с целью развития интереса к народной культуре обеспечить посещение несовершеннолетними, состоящими на учете, мероприятий, в том числе информационно-просветительских, посвященных национальным праздникам.

Заседание прошло в деловом и конструктивном режиме.

Мурат Туркав.

Неформальная занятость

Сделать правильный выбор

Неформальная занятость – официально незарегистрированная трудовая деятельность, которая предполагает отсутствие юридического оформления отношений найма или факта самостоятельного обеспечения работой. Неформальная занятость выступает как работа по устной договоренности у юридических или физических лиц либо как незарегистрированное предпринимательство.

Зарплата в «конверте» на сегодняшний день является одной из самых актуальных проблем в отношениях между работодателем и работником.

Легализация заработной платы

Нередко организации малого и среднего бизнеса, не желая уплачивать налоги с фонда оплаты труда в полном объеме, выплачивают часть заработной платы официально, а другую – в «конверте». Сокрытие сумм реальной заработной платы, занижение работодателями суммы страховых взносов, перечисляемых в пенсионный фонд, ведут к нарушению конституционных прав граждан на получение трудовых пенсий в полном объеме.

Кстати…

Заработную плату условно делят на «белую», «серую»» и «черную». «Белая» – это оплата труда человека, официально работающего в организации. С нее уплачиваются все налоги и взносы во внебюджетные фонды. Этот вид зарплаты является законным. «Серая» –оплата труда официально устроенного человека, которая частично проводится в документах и выдается по ведомости, а оставшаяся часть выдается в «конверте». «Черная» – заработок работника, который нигде не учитывается и не проводится в бухгалтерских документах. Работник, получающий ее, не устроен официально, то есть работает без оформления соответствующих документов о трудоустройстве.

Работая в условиях «серой» схемы трудовых отношений, работник остается полностью незащищенным в своих взаимоотношениях с работодателем, он не в состоянии отстоять и защитить свои права в том случае, когда их нарушает или иным образом ущемляет работодатель. Доказать факт трудовых отношений в суде очень сложно, так как для этого требуются свидетельские показания. Однако далеко не всегда действующие работники организации соглашаются дать показания в суде против собственного работодателя

Трудовые договоры

Зачастую работодатели используют труд наемных работников без оформления трудовых договоров. Тем самым они лишают своих сотрудников заслуженного пенсионного обеспечения. А сами граждане, соглашаясь с такой формой расчетов за труд, лишают себя, в свою очередь, возможности оплаты больничных листов и других видов пособий и в перспективе могут рассчитывать только на минимальные пенсии. У такого работника не идет трудовой стаж, в том числе льготный, который необходим для ряда категорий работников для досрочного получения пенсии по старости.

Последствия неформальной занятости достаточно серьезны. Работники неформального сектора, на первый взгляд, получают финансовое преимущество в виде того, что неуплаченные налоги остаются у них, но при этом сталкиваются с ущемлением своих социальных и трудовых прав. Соглашаясь работать неформально, работник рискует: получать заниженную оплату труда; не получить заработную плату в случае любого конфликта с работодателем; не получить отпускные или вовсе не пойти в отпуск; не получить оплату листка нетрудоспособности; не получить расчет при увольнении и др. На уровне предприятия использование неформальной занятости представляется, на первый взгляд, выгодным, так как приводит к снижению издержек и росту прибыли. Однако в случае применения к предприятию санкций (штрафов, запретов на деятельность и прочее) эффект может оказаться и негативным. В каждом конкретном случае работодатель сам соизмеряет выгоду от использования неформалов с риском.

Особенно остро проблема неформальной занятости встала в период пандемии коронавируса. Работник, официально не трудоустроенный, остался полностью незащищенным в своих взаимоотношениях с работодателем. Определенное число граждан, не состоявших ни в трудовых, ни в гражданско-правовых отношениях с работодателем, а также не имевших статуса предпринимателя, оказались в группе риска из-за отсутствия источников дохода.

Решить эту проблему без участия самих работников, соглашающихся на неформальные трудовые отношения, получающих заработную плату «в конверте», практически невозможно.

Призываем всех работодателей, осуществляющих деятельность на территории муниципального образования «Город Адыгейск», привести в соответствие трудовые отношения с каждым работником до применения санкций со стороны органов надзора и контроля, задуматься о негативных последствиях и сделать правильный выбор.

Отдел экономического развития, торговли и инвестиций.

В Майкопе прошла межрегиональная научно-практическая конференция «Киберпреступность и дистанционное (телефонное) мошенничество как угрозы современному обществу: состояние и меры противодействия». Мероприятие прошло в актовом зале министерства внутренних дел по Республике Адыгея.

Наша безопасность

Осторожно! Мошенники

Перед конференцией участники посетили Парк науки и инноваций Адыгейского государственного университет, где они ознакомились с исследованиями и разработками студентов и преподавателей АГУ в IT-сфере.

Модератором пленарного заседания выступил официальный представитель МВД по Республике Адыгея Байзет Гомлешко, полковник внутренней службы. Открыл мероприятие министр внутренних дел РА, полковник Олег Безсмельницын. Министр тепло поблагодарил всех, кто в течение нескольких месяцев готовил эту важную научно-практическую конференцию. И в первую очередь ректора Адыгейского государственного университета Дауда Мамия, председателя Общественного Совета МВД по Республике Адыгея, председателя оргкомитета, директора НИИ комплексных проблем АГУ, доктора социологических наук, профессора Рашида Хунагова, члена оргкомитета, ректора Майкопского государственного технологического университета, доктора экономических наук Саиду Куижеву, гостей – ученых, специалистов затронутой тематики из других регионов РФ, профессиональных работников системы МВД, депутатов Госсовета – Хасэ РА и многих других.

Также выступили заместитель председателя Госсовета – Хасэ РА, председатель Конституционного Совета при Госсовете, Герой России Эдуард Цеев, президент Краснодарского регионального отделения Общероссийской общественной организации «Всероссийская полицейская ассоциация» Международной полицейской ассоциации Валентин Михайловский.

В ходе научно-практической конференции перед участниками, в числе которых были работники правоохранительных органов, журналисты, депутаты, работники исполнительной власти на местах, выступили с докладами начальник уголовного розыска МВД по Республике Адыгея Эдуард Кобзарь («О состоянии противодействия мошенничеству в сфере высоких технологий»), врио заместителя министра МВД РА Владимир Лавров («Об особенностях расследования фактов мошенничества в сфере высоких технологий»), начальник подразделения «К» МВД по РА Руслан Жачемуков («Об основных мерах профилактики мошенничества, реализуемых подразделением «К» МВД по Республики Адыгея»).

Красной нитью почти во всех выступлениях научно-практической конференции прошли предупреждения о том, что не бывает «безопасных счетов», а потому нельзя переводить никому деньги. **Это мошенники!**

Не участвуйте в финансовых пирамидах. Есть высокий риск потерять свои деньги при инвестировании в электронные биржи. **Это мошенники!**

Покупка-продажа товаров в интернете по низкой цене – признак обмана. Не переводите предоплату. Это мошенники!

Вам звонят, что родственник попал в беду. Не переводите деньги, не доверяйте незнакомым людям. **Это мошенники!**

Вам предлагают получить компенсацию. Проверьте информацию в государственном учреждении. **Это опять они, мошенники!**

И, наконец, никогда не размещайте в открытом доступе и не передавайте информацию личного характера (копии документов, номера счетов и т.д.). Общение в сети в значительной мере обезличено, и за фотографией профиля может скрываться кто угодно. Помните о том, что ваши данные могут быть сохранены злоумышленникам и впоследствии использованы в противоправных целях.

В ходе конференции также рассмотрены вопросы об участии банковской системы в профилактике мошенничества в сфере высоких технологий, взаимодействии депутатов с гражданским обществом по недопущению противоправных действий, связанных с киберпреступностью и дистанционным мошенничеством, современных IT-технологиях против мошенничества, роли общественного контроля в противодействии киберпреступности и другие.

По завершении научно-практической конференции, которая отличалась широким представительством, была принята резолюция.

Аслан Кушу.

Нечаев Георгий Максимович

Гаврик Николай Михайлович

Малыгаев Михаил Григорьевич

Иванов Николай Максимович

Джаримок Нух Теучежевич

Джаримок Туркубий Хуцукович

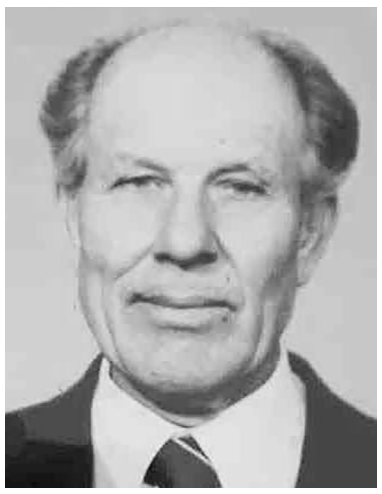

Евтых Шумаф Пачевич

Стебихова Анна Максимовна

Гатагу Нух Джигитович

Гонежук Ибрагим Асланчериевич

Мамий Ахмед Камболетович

Панеш Махмуд Кизбечевич

Панеш Нух Хамедович

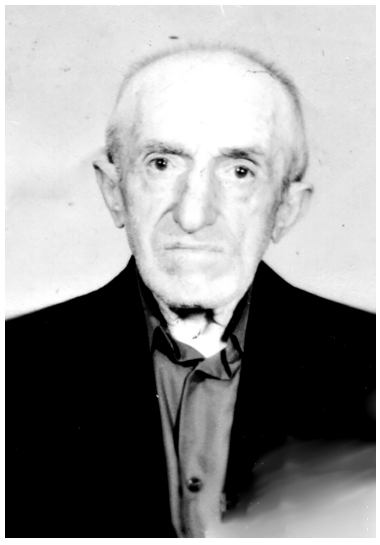

Паранук Махмуд Исхакович

Соборов Алексей Трофимович

Женетль Хамед Ибрагимович

Схапцежук Гисса Ерестемович

Таймасуков Адам Хатуович

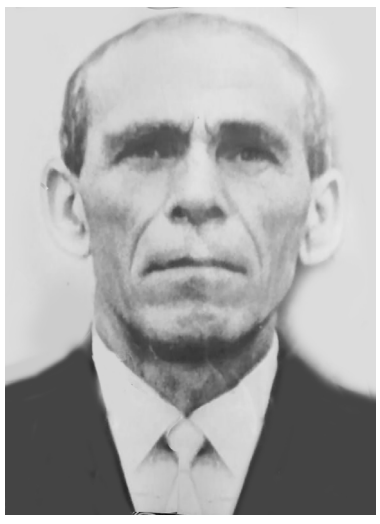

Ташу Заурбеч Хачесаович

Тлехуч Алихан Ибрагимович

«Бессмертный полк» продолжит свое «шествие» на страницах нашей газеты. Присылайте фотографии своих ветеранов на нашу электронную почту: gazedin@mail.ru.

Тлехуч Ахмед Ибрагимович

Тлехуч Махмуд Ибрагимович

Тлехуч Шамсудин Ибрагимович

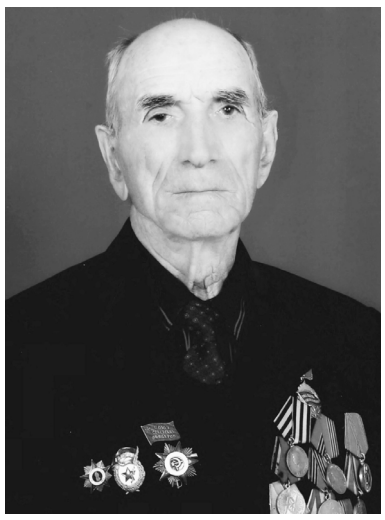

Джанхот Касей Алиевич

Бекух Мос Исмаилович

Хуако Гарун Меджидович

Хуако Дзегашт Меджидович

Хуако Кадырбеч Асланбечевич

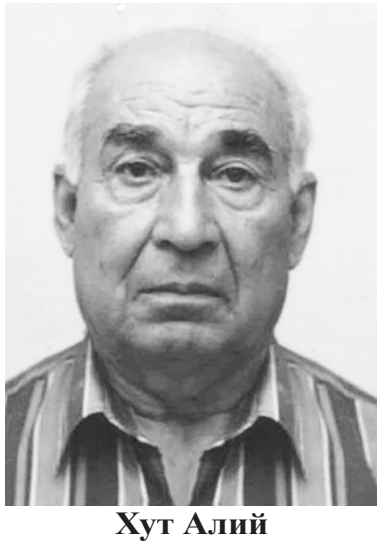

Хут Алий Ватагежевич

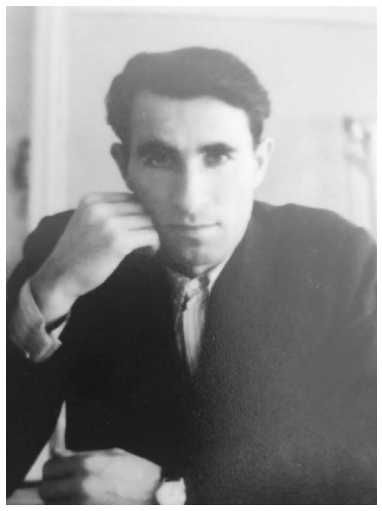

Шеуджен Айдамир Сагидович

Тетер Юсуф Джибович

Шеуджен Шумаф Учужукович

Уджуху Талиб Цикузиевич

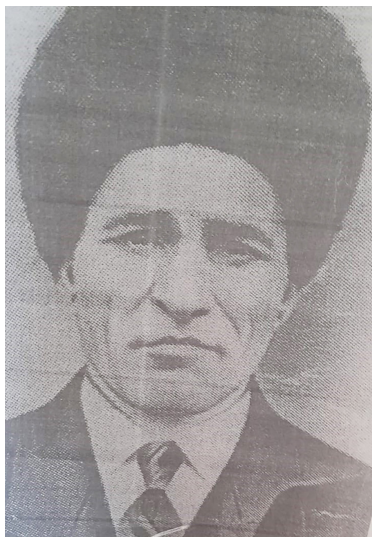

Уджуху Хапач Цикузиевич

Хаджебиеков Гисса Ильясович

Каде Базрук Амерзанович

Мамий Масхуд Бачирович

Мамий Абдуль Бачирович

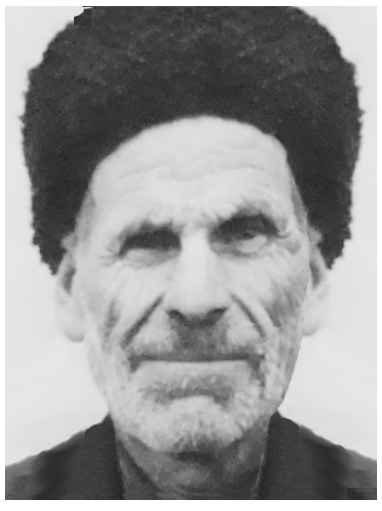

Четыз Махмуд Камболетович

Дербе Меджид Сагидович

«Бессмертный полк» продолжит свое «шествие» на страницах нашей газеты. Присылайте фотографии своих ветеранов на нашу электронную почту: gazedin@mail.ru.

1941 1945

Культура

Трамплин для творческого роста

В республиканской столице прошел XIII Международный фестиваль-конкурс детского и юношеского художественного творчества «Звездочки Адыгеи». В течение трех дней – с 16 по 19 июня – коллективы и отдельные исполнители в возрасте от 6 до 22 лет из 8 стран ближнего и дальнего зарубежья представляли национальную культуру, талант и мастерство.

Организаторами и учредителями фестиваля выступили министерство культуры РА и Центр народной культуры РА. Конкурс реализован в рамках комплекса мероприятий, посвященных празднованию 100-летия государственности Адыгеи, проводимого в Российской Федерации Года культурного наследия народов России и в соответствии с планом реализации государственной программы РА «Развитие культуры» на 2022 год.

В последний день фестиваля участники получили дипломы лауреатов и памятные призы от спонсоров.

Город Адыгейск на престижном конкурсе представили три вокалистки. По итогам фестиваля **Валерия Бавинова** стала лауреатом III степени в возрастной категории от 16 до 22 лет, **Алина Батыж** – дипломантом I степени в категории от 10 до 15 лет. Обе девочки занимаются у заслуженного работника культуры РА Харет Мамиек.

Подопечная заслуженного работника РА Джамили Мирзоевой **Самира Багова** награждена дипломом в номинации «Вокал».

«Звездочки Адыгеи» ежегодно собирает лучшие детские и юношеские коллективы и отдельных исполнителей в области народного творчества. Этот проект уже много лет является трамплином для профессионального роста тысячи одаренных детей.

С. Хабаху.
На снимке: Д. Мирзоева и С. Багова.

Спорт – норма жизни

Интрига закручена до предела

Предпоследний тур любительского ночного чемпионата по мини-футболу, который проходит в хуторе Псекупс, вконец запутал турнирную ситуацию. Его развязку очень трудно предугадать, что, впрочем, только добавляет интерес к этому спортивному мероприятию.

«Асбир» – «Динамо» – 3:5.

Этот результат достаточно сильных и равных соперников окончательно исключил «Асбир» из числа претендентов на победу в чемпионате. «Динамо» же сделало уверенный шаг к итоговой победе.

«Самгур» – «Самбо» – 2:4.

Удивительную игру показывает «Самбо». Команда, созданная несколько месяцев назад, уже, без сомнения, входит в число лучших муниципалитета. В поединке с главным до этого тура претендентом на победу «Самгуром» «борцы», продемонстрировав настоящую волю к победе, сумели добыть очень важную победу.

«Псекупс» – «Гатлукай» – 2:3.

В поединке команд, не набравших к этому туру ни одного очка, многие ставили на хозяев турнира, однако «Гатлукай», терпевший до этого крупные поражения, смог собраться, выиграть и покинуть последнюю строчку турнирной таблицы.

Итак, перед последним туром сразу три команды набрали девять очков. Это «Динамо» (разница забитых и пропущенных мячей: 24 – 7), «Самгур» (15 – 7) и «Самбо» (13 – 12). Шесть очков в активе «Асбира», три – у «Гатлукая», без набранных очков остается «Псекупс».

В последнем туре встречаются: «Динамо» – «Псекупс», «Самгур» – «Асбир», «Гатлукай» – «Самбо». Если в этих встречах побеждают команды из первой «тройки», то победителем турнира по результатам личных встреч становится «Динамо», вторым – «Самгур», третьим – «Самбо». При иных итогах встреч возможны различные варианты. Интрига невероятная, так что есть причина посетить матчи ночной лиги!

Мурат Туркав.

Турнир

Вторые в общекомандном зачете

Приятные известия пришли из Майкопа, где проходил республиканский шахматно-шашечный турнир среди граждан с ограниченными возможностями. Он был приурочен к Дню России.

Как нам сообщила председатель местного отделения ВОС Аминет Вайкок, наши земляки достойно представили Адыгейск в соревнованиях.

В шашках среди женщин не было равных Тамаре Анчок, которая заслуженно выиграла турнир. Третье место здесь завоевала еще одна представительница Адыгейска Вибрет Мешлок. В соревновании мужчин-шашистов на третьем месте финишировал Аскербий Тлехусеж.

Второе место в состязаниях шахматисток заняла Саньят Хунагова.

Эти результаты позволили команде ВОС Адыгейска занять второе место в общекомандных соревнованиях.

Поздравляем нашу команду с успешным выступлением в республиканском турнире!

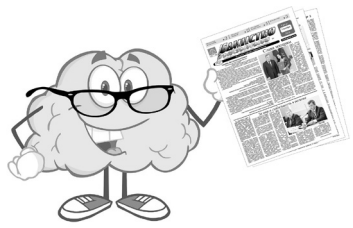

Мозготерапия

☻ Языковый «взрыв» для иностранца:
– Есть пить?
– Пить есть, есть нету...

☺ Хожу в мятом, чтобы не переживать, выключил ли я утюг.

☻ Эх, чуден русский язык! Вроде бы синонимы, а какая огромная разница между близкими людьми и людьми недалекими.

☺ Я вообще в приметы не верю, но если сказали, что это к деньгам, значит, верю.

☻ Самое главное – найти того единственного человека, кому можно будет скидывать смешные картинки.

☺ Русский язык можно любить хотя бы за то, что в нем есть гениальная фраза: «Да нет, наверное».

☻ Покажите мне человека, который после маминого «Делай, что хочешь» действительно делал, что хотел…

☺ У каждого на работе есть такой человек, который ушел в отпуск, а отдохнули все сотрудники.

☻ Поймала золотую рыбку. Она меня очень внимательно выслушала и сказала: «Жарь!».

☺ Хочется чего-то дорогого, но бесплатного.

☻ Утренняя пробежка. Что может быть лучше ее отсутствия?!

☺ Муж сказал, что между нами нет искры. Купила электрошокер. Очнется, еще раз спрошу.

☻ «Я яркий, классный, необычный. Я не такой, как все» – так размышляют ежедневно 7 млрд человек.

☺ Сел в автобус. Стою.

☻ Деньги портят мужчин. Поэтому рядом должна быть женщина для снятия порчи.

☺ Кто не работает, тот удачно вышла замуж.

☻ Сергей был женат уже в пятый раз, поэтому в ведьмах разбирался лучше инквизиции.

☺ Ложь неприятнее всего, когда она глагол.

☻ Хотел что-то забыть, но сказал.

☺ Если я долго не беру трубку, то, скорее всего, я ждут припева.

☻ Иногда, докопавшись до истины, хочется закопать ее обратно.

Дорожный патруль

Лето безопасности

В целях предупреждения дорожно-транспортного травматизма в летних пришкольных лагерях дневного пребывания, расположенных на территории муниципалитета, инспекторы ГИБДД совместно с представителями управления образования организовали для детей мероприятие «Лето безопасности».

Главная цель таких мероприятий – закрепление знаний, умений и навыков безопасного поведения детей на улице и в общественном транспорте, которые они получили в процессе обучения в школе.

Детям разъяснены правила безопасного поведения вблизи проезжей части, наиболее часто встречающиеся опасные дорожные ситуации.

Кроме того, особое внимание уделено юным велосипедистам. До 14-летнего возраста запрещено выезжать на проезжую часть, а также пересекать проезжую часть на велосипеде – переходить дорогу нужно пешком.

Напомнили правила поведения детей на дворовых территориях, где игровые площадки находятся в непосредственной близости от движения транспорта.

Дети приняли активное участие в беседе и решали различные дорожные ситуации.

Сотрудники полиции вручили детям памятки по ПДД и световозвращающие наклейки. Ребята получили не только массу положительных эмоций, но и повысили уровень дорожной грамотности.

Я. Соколова,
инспектор по пропаганде ОГИБДД.

Объявления

Продается 2-комнатная квартира на 3 этаже по ул. Ленина,18. Телефон 8-952-810-83-98.
Сдается 1-комн. квартира. Телефон 8-918-020-01-84.
Сдается 2-этажный дом. Телефон 8-985-805-00-10.
Сдается 2-комнатная квартира. Тел. 8-918-380-10-40.

И. о. гл. редактора С. А. Пхачияш
Газета зарегистрирована в Управлении Федеральной службы по надзору в сфере связи, информационных технологий и массовых коммуникаций по Южному федеральному округу.
Свидетельство **ПИ № ТУ23-01593**

Единство
Индекс ПР166
УЧРЕДИТЕЛИ И ИЗДАТЕЛИ:
Администрация муниципального образования «Город Адыгейск», Совет народных депутатов муниципального образования «Город Адыгейск»
Адрес: 385200, Республика Адыгея, г. Адыгейск, ул. Ленина, 31.

Адрес редакции: 385200, Республика Адыгея, г. Адыгейск, ул. Чайковского, 13.
Телефоны: редактор – **9-23-73**, заместитель редактора – **9-23-75**, отдел экономики и новостей – **9-29-15** (факс), главный бухгалтер – **9-12-52** (факс).
E-mail: **gazedin@mail.ru**
Отпечатано в ОАО «Полиграф-ЮГ»: 385000, г. Майкоп, ул. Пионерская, 268.
Подписано в печать в 17 часов, по графику – в 17 часов.
Тираж 1020 экз. Заказ №
Рукописи не рецензируются и не возвращаются. Авторские материалы объемом свыше 5 машинописных страниц не рассматриваются. Ответственность за содержание и достоверность рекламных объявлений несут авторы.